

日本株225・ 米ドルコース

【運用報告書(全体版)】

第24作成期 (2023年4月26日から2023年10月25日まで)

第137期 / 第138期 / 第139期
決算日2023年5月25日 決算日2023年6月26日 決算日2023年7月25日

第140期 / 第141期 / 第142期
決算日2023年8月25日 決算日2023年9月25日 決算日2023年10月25日

■当ファンドの仕組みは次の通りです。

商品分類	追加型投信／国内／株式
信託期間	2011年10月31日から2026年10月26日まで
運用方針	投資信託証券への投資を通じて、わが国の株式を実質的な主要投資対象とするとともに、為替取引を行うことで信託財産の成長を目指して運用を行います。
主要投資対象	当ファンドは以下の投資信託証券を主要投資対象とします。 ■ ジャパン・ストック225・ファンド USD Class ■ 日本企業の株式 ■ キャッシュ・マネジメント・マザーファンド ■ 本邦貨建て公社債および短期金融商品等
当ファンドの運用方法	■ 主として日経平均株価（日経225）の構成銘柄を実質的な投資対象とします。 ■ 投資を行う外国投資信託証券においては、わが国の株式に投資を行うとともに、円売り、米ドル買いの為替取引を行います。
組入制限	■ 外貨建資産への直接投資は行いません。
分配方針	■ 毎月25日（休業日の場合は翌営業日）に決算を行い、分配を行います。 ■ 分配対象額は、経費控除後の利子、配当等収益と売買益（評価損益を含みます。）等の範囲内とします。 ■ 分配金額は、委託会社が基準価額水準、市況動向等を勘案して決定します。 ※委託会社の判断により分配を行わない場合もあるため、将来の分配金の支払いおよびその金額について保証するものではありません。

受益者の皆さまへ

平素は格別のお引立てに預かり、厚くお礼申し上げます。

当ファンドは投資信託証券への投資を通じて、わが国の株式を実質的な主要投資対象とするとともに、為替取引を行うことで信託財産の成長を目指して運用を行います。当作成期についても、運用方針に沿った運用を行いました。

今後ともご愛顧のほどお願い申し上げます。

 **三井住友DSアセットマネジメント**
〒105-6426 東京都港区虎ノ門1-17-1
<https://www.smd-am.co.jp>

■口座残高など、お取引状況についてのお問い合わせ

お取引のある販売会社へお問い合わせください。

■当運用報告書についてのお問い合わせ

コールセンター 0120-88-2976
受付時間：午前9時～午後5時(土、日、祝・休日を除く)

日本株225・米ドルコース

原則として、各表の数量および金額の単位未満は切捨て、比率は四捨五入で表記しています。ただし、単位未満の数値については小数を表記する場合があります。

■ 最近30期の運用実績

決 算 期	基 準 (分配落)	価 額			公 社 債 率 組 入 比	投 資 信 託 証 券 率 組 入 比	純 資 産 額
		税 分 配	込 金 騰 落	中 率			
113期 (2021年5月25日)	円 14,195	円 100	% △ 1.7	% 0.0	% 97.8	百万円 5,943	
114期 (2021年6月25日)	14,597	100	3.5	0.0	97.9	6,021	
115期 (2021年7月26日)	13,823	100	△ 4.6	0.0	97.8	5,646	
116期 (2021年8月25日)	13,691	100	△ 0.2	0.0	97.8	5,466	
117期 (2021年9月27日)	14,948	100	9.9	0.0	98.2	5,837	
118期 (2021年10月25日)	14,578	100	△ 1.8	0.0	97.9	5,660	
119期 (2021年11月25日)	14,937	100	3.1	0.0	98.0	5,705	
120期 (2021年12月27日)	14,408	100	△ 2.9	0.0	97.2	5,471	
121期 (2022年1月25日)	13,657	100	△ 4.5	0.0	97.8	5,155	
122期 (2022年2月25日)	12,924	100	△ 4.6	0.0	97.7	4,850	
123期 (2022年3月25日)	14,599	100	13.7	0.0	98.0	5,400	
124期 (2022年4月25日)	14,817	100	2.2	0.0	98.0	5,401	
125期 (2022年5月25日)	14,325	100	△ 2.6	0.0	98.0	5,171	
126期 (2022年6月27日)	15,082	100	6.0	0.0	97.7	5,379	
127期 (2022年7月25日)	15,859	100	5.8	0.0	98.1	5,661	
128期 (2022年8月25日)	16,092	100	2.1	0.0	98.1	5,647	
129期 (2022年9月26日)	16,150	100	1.0	0.0	98.1	5,636	
130期 (2022年10月25日)	16,706	100	4.1	0.0	97.9	5,873	
131期 (2022年11月25日)	16,355	100	△ 1.5	0.0	98.1	5,750	
132期 (2022年12月26日)	14,435	100	△11.1	0.0	97.8	5,021	
133期 (2023年1月25日)	14,721	100	2.7	0.0	99.8	5,078	
134期 (2023年2月27日)	15,459	100	5.7	0.0	97.9	5,334	
135期 (2023年3月27日)	14,734	100	△ 4.0	0.0	97.8	5,099	
136期 (2023年4月25日)	15,889	100	8.5	0.0	97.8	5,459	
137期 (2023年5月25日)	17,490	100	10.7	0.0	98.0	5,940	
138期 (2023年6月26日)	19,262	100	10.7	0.0	98.0	6,302	
139期 (2023年7月25日)	18,855	100	△ 1.6	0.0	97.9	6,134	
140期 (2023年8月25日)	19,166	100	2.2	0.0	97.8	6,207	
141期 (2023年9月25日)	19,536	100	2.5	0.0	97.9	6,296	
142期 (2023年10月25日)	19,058	100	△ 1.9	0.0	97.8	6,053	

※基準価額の騰落率は分配金込み。

※当ファンドは親投資信託を組み入れますので、比率は実質比率を記載しています。

※当ファンドの運用方針に対し適切に比較できる指数がないため、ベンチマークおよび参考指数はありません。

■ 当作成期中の基準価額と市況等の推移

決算期	年月日	基準	価額		公社債	組入比率	投資信託証券	組入比率	証券比率
			騰	落率					
第137期	(期首) 2023年4月25日	円	15,889	%	—	0.0	97.8	97.8	97.8
	4月末	15,786	△ 0.6		0.0	97.8	97.8	97.8	
	(期末) 2023年5月25日	17,590	10.7		0.0	98.0	98.0	98.0	
第138期	(期首) 2023年5月25日	17,490	—		0.0	98.0	98.0	98.0	
	5月末	17,967	2.7		0.0	98.1	98.1	98.1	
	(期末) 2023年6月26日	19,362	10.7		0.0	98.0	98.0	98.0	
第139期	(期首) 2023年6月26日	19,262	—		0.0	98.0	98.0	98.0	
	6月末	19,671	2.1		0.0	98.2	98.2	98.2	
	(期末) 2023年7月25日	18,955	△ 1.6		0.0	97.9	97.9	97.9	
第140期	(期首) 2023年7月25日	18,855	—		0.0	97.9	97.9	97.9	
	7月末	18,810	△ 0.2		0.0	97.9	97.9	97.9	
	(期末) 2023年8月25日	19,266	2.2		0.0	97.8	97.8	97.8	
第141期	(期首) 2023年8月25日	19,166	—		0.0	97.8	97.8	97.8	
	8月末	19,237	0.4		0.0	97.9	97.9	97.9	
	(期末) 2023年9月25日	19,636	2.5		0.0	97.9	97.9	97.9	
第142期	(期首) 2023年9月25日	19,536	—		0.0	97.9	97.9	97.9	
	9月末	19,514	△ 0.1		0.0	97.9	97.9	97.9	
	(期末) 2023年10月25日	19,158	△ 1.9		0.0	97.8	97.8	97.8	

※期末基準価額は分配金込み、騰落率は期首比です。

※当ファンドは親投資信託を組み入れますので、比率は実質比率を記載しています。

1 運用経過

基準価額等の推移について(2023年4月26日から2023年10月25日まで)

基準価額等の推移

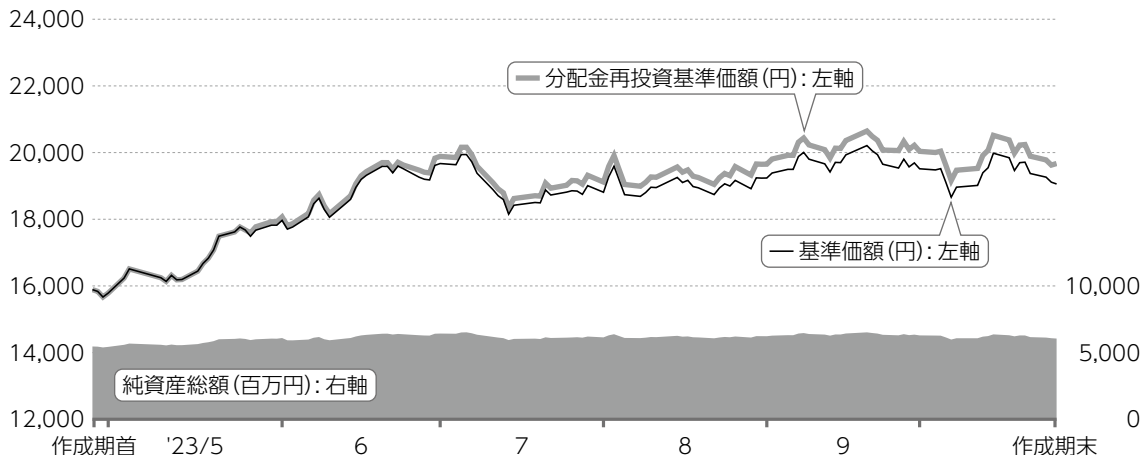

※分配金再投資基準価額は、作成期首の値が基準価額と同一となるように指数化しています。

作成期首	15,889円
作成期末	19,058円 (当作成期既払分配金600円(税引前))
騰落率	+23.8% (分配金再投資ベース)

分配金再投資基準価額について

分配金再投資基準価額は分配金(税引前)を分配時に再投資したと仮定して計算したもので、ファンド運用の実質的なパフォーマンスを示します。

※分配金を再投資するかどうかについては、受益者の皆さまがご利用のコースにより異なります。また、ファンドの購入価額などによって課税条件も異なります。したがって、受益者の皆さまの損益の状況を示すものではありません。(以下、同じ)

※当ファンドの運用方針に対し適切に比較できる指数がないため、ベンチマークおよび参考指数はありません。

基準価額の主な変動要因(2023年4月26日から2023年10月25日まで)

当ファンドは、円建て外国投資信託証券への投資を通じて、主として日経平均株価(日経225)の構成銘柄を実質的な投資対象とするとともに、為替取引を活用しました。

上昇要因

- 日銀の金融緩和方針維持による円安進展や海外投資家による日本株買いが好感されたこと
- 日銀による長短金利操作の運用柔軟化の決定が順調に消化され円安が進んだこと

下落要因

- FOMC(米連邦公開市場委員会)を契機に金融引き締めが長期化するとの見方から長期金利(10年国債利回り)が上昇したこと
- 中東での地政学リスク台頭により原油価格急騰に対する警戒感が高まったこと

投資環境について(2023年4月26日から2023年10月25日まで)

期間における日本株式市場は上昇しました。また、為替市場では米ドル高・円安となりました。

日本株式市場

期初は、日銀の金融緩和方針維持による円安進展や海外投資家による日本株買いが好感され、上値を追う動きとなりました。ただし、中国経済の減速懸念や欧米の金融引き締めに対する警戒感が株価の上値を抑える場面もありました。その後、日銀による長短金利操作の運用柔軟化の決定が順調に消化されると、米ドル高・円安の流れが一段進みました。

期末には、FOMCを契機に金融引き締めが長期化するとの見方から長期金利が上昇したことや、中東での地政学リスク台頭により原油価格急騰に対する警戒感が高まったことなどを背景に、国内も軟調に推移しました。

為替市場

期間を通じて、FRB(米連邦準備制度理事会)の利上げ継続観測の高まりを受け米金利が上昇し、米金利差拡大や日米の金融政策の姿勢の違いから米ドル高・円安が進行しました。

ポートフォリオについて (2023年4月26日から2023年10月25日まで)

当ファンド

主要投資対象である「ジャパン・ストック225・ファンド USD Class」を期間を通じて高位に組み入れました。

ジャパン・ストック225・ファンド USD Class

当ファンドは日経平均株価(日経225)の値動きを概ね捉えることを目指し、日経平均株価(日経225)の構成銘柄を対象に運用を行いました。また、余剰現金部分は日経225先物を買建てることにより、実質的な株式組入比率をほぼ100%に保ちました。

保有する円建て資産に対し、米ドル買い・円売りの為替取引を行いました。

キャッシュ・マネジメント・ マザーファンド

安全性と流動性を考慮し、短期の政府保証債を中心とした運用を行いました。年限に関しては、残存6ヵ月以内の政府保証債を中心とした運用を継続しました。

ベンチマークとの差異について (2023年4月26日から2023年10月25日まで)

ベンチマークおよび参考指数を設けていませんので、この項目に記載する事項はありません。

分配金について(2023年4月26日から2023年10月25日まで)

期間の1万口当たりの分配金(税引前)は、基準価額水準等を勘案し、以下の通りといたしました。

なお、留保益につきましては、運用の基本方針に基づき運用いたします。

(単位：円、1万口当たり、税引前)

項目	第137期	第138期	第139期	第140期	第141期	第142期
当期分配金	100	100	100	100	100	100
(対基準価額比率)	(0.57%)	(0.52%)	(0.53%)	(0.52%)	(0.51%)	(0.52%)
当期の収益	98	100	100	100	100	98
当期の収益以外	1	—	—	—	—	1
翌期繰越分配対象額	18,553	19,880	21,873	21,884	21,895	21,894

※単位未満を切り捨てているため、「当期の収益」と「当期の収益以外」の合計が「当期分配金」と一致しない場合があります。

※「対基準価額比率」は、「当期分配金」(税引前)の期末基準価額(分配金(税引前)込み)に対する比率で、当ファンドの収益率とは異なります。

2 今後の運用方針

当ファンド

引き続き、運用の基本方針に従い、主として円建て外国投資信託証券への投資を通じて、日経平均株価(日経225)の構成銘柄を実質的な主要投資対象とするとともに、為替取引を行うことで信託財産の成長を目指して運用を行います。

ジャパン・ストック225・ファンド USD Class

今後も株式現物と日経225先物の合計組入比率を高位に保つことにより、日経平均株価(日経225)の値動きを概ね捉えることを目指した運用を継続する方針です。

キャッシュ・マネジメント・ マザーファンド

引き続き安全性と流動性をもっとも重視したスタンスでの運用を継続し、短期の国債・政府保証債を中心とした運用を行っていきます。ファンドの平均残存年限については、2～4ヵ月程度を目安に短めを基本とする方針です。

3 お知らせ

約款変更について

該当事項はございません。

1万口当たりの費用明細(2023年4月26日から2023年10月25日まで)

項目	金額	比率	項目の概要
(a) 信託報酬	95円	0.508%	信託報酬＝期中の平均基準価額×信託報酬率×(経過日数／年日数) 期中の平均基準価額は18,728円です。
(投信会社)	(46)	(0.247)	投信会社:ファンド運用の指図等の対価
(販売会社)	(46)	(0.247)	販売会社:交付運用報告書等各種資料の送付、口座内でのファンドの管理、購入後の情報提供等の対価
(受託会社)	(3)	(0.014)	受託会社:ファンド財産の保管および管理、投信会社からの指図の実行等の対価
(b) 売買委託手数料	-	-	売買委託手数料＝期中の売買委託手数料／期中の平均受益権口数 売買委託手数料:有価証券等の売買の際、売買仲介人に支払う手数料
(株式)	(-)	(-)	
(先物・オプション)	(-)	(-)	
(投資信託証券)	(-)	(-)	
(c) 有価証券取引税	-	-	有価証券取引税＝期中の有価証券取引税／期中の平均受益権口数 有価証券取引税:有価証券の取引の都度発生する取引に関する税金
(株式)	(-)	(-)	
(公社債)	(-)	(-)	
(投資信託証券)	(-)	(-)	
(d) その他費用	1	0.005	その他費用＝期中のその他費用／期中の平均受益権口数 保管費用:海外における保管銀行等に支払う有価証券等の保管および資金の送付金・資産の移転等に要する費用 監査費用:監査法人に支払うファンドの監査費用 その他:信託事務の処理等に要するその他費用
(保管費用)	(-)	(-)	
(監査費用)	(1)	(0.005)	
(その他)	(0)	(0.000)	
合計	96	0.513	

※期中の費用(消費税のかかるものは消費税を含む)は、追加・解約によって受益権口数に変動があるため、簡便法により算出しています。

※比率欄は1万口当たりのそれぞれの費用金額を期中の平均基準価額で除して100を乗じたものです。

※各項目毎に円未満は四捨五入しています。

※売買委託手数料、有価証券取引税およびその他費用は、当ファンドが組み入れているマザーファンドが支払った金額のうち、当ファンドに対応するものを含みます。

※各項目の費用は、当ファンドが組み入れている投資信託証券が支払った費用を含みません。



参考情報 総経費率(年率換算)

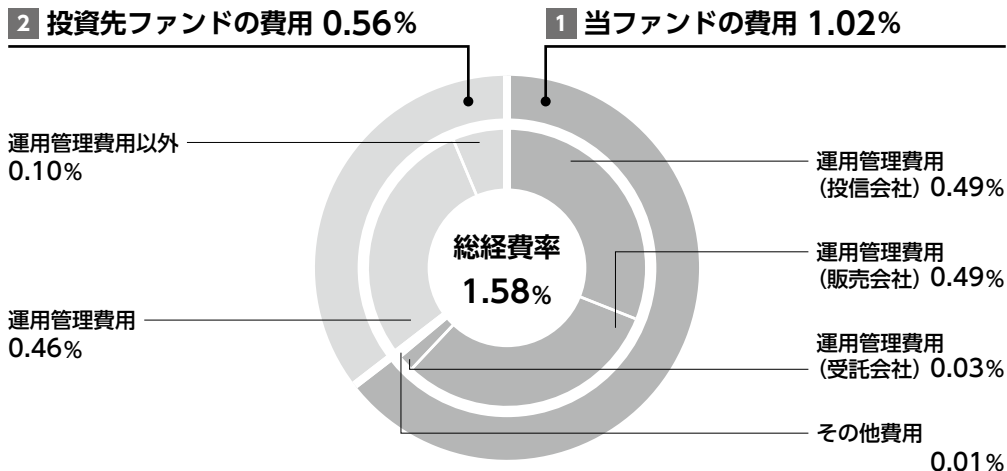

総経費率(1 + 2)	1.58%
1 当ファンドの費用の比率	1.02%
2 投資先ファンドの運用管理費用の比率	0.46%
投資先ファンドの運用管理費用以外の比率	0.10%

※**1**の各費用は、前掲「1万口当たりの費用明細」において用いた簡便法により算出したもので、各比率は、年率換算した値(小数点以下第2位未満を四捨五入)です。「1万口当たりの費用明細」の各比率とは、値が異なる場合があります。

※**2**の投資先ファンド(当ファンドが組み入れている投資信託証券(マザーファンドを除く))の費用は、シェアクラスの経費率です。投資先ファンドへの平均投資比率を勘案して、実質的な費用を計算しています。

※**1**と**2**の費用は、原則として、募集手数料、売買委託手数料および有価証券取引税を含みません。また、計上された期間が異なる場合があります。

※上記の前提条件で算出している参考値であり、実際に発生した費用の比率とは異なります。

当作成期中の運用・管理にかかった費用の総額(原則として、募集手数料、売買委託手数料および有価証券取引税を除く。)を期中の平均受益権口数に期中の平均基準価額(1口当たり)を乗じた数で除した比率に、投資先ファンドの経費率を加えた総経費率(年率)は1.58%です。

■ 当作成期中の売買及び取引の状況 (2023年4月26日から2023年10月25日まで)

投資信託証券

		当 作 成 期			
		買 付		売 付	
		口 数	買 付 額	口 数	売 付 額
国内	ジャパン・ストック225・ファンド USD Class	口 1, 286, 827, 169	千円 1, 279, 146	口 844, 203, 264	千円 873, 006

※金額は受渡し代金。

※国内には、円建ての外国籍投資信託証券を含みます。

■ 利害関係人との取引状況等 (2023年4月26日から2023年10月25日まで)

(1) 利害関係人との取引状況

日本株225・米ドルコース

当作成期中における利害関係人との取引等はありません。

キャッシュ・マネジメント・マザーファンド

区 分	当 作 成 期			当 作 成 期		
	買付額等 A	うち利害関係人 との取引状況B	B A	売付額等 C	うち利害関係人 との取引状況D	D C
公 社 債	百万円 1, 971	百万円 1, 170	% 59. 4	百万円 -	百万円 -	% -

※平均保有割合 0. 0%

※平均保有割合とは、親投資信託の残存口数の合計に対する当該ベビーファンドの親投資信託所有口数の割合。

(2) 利害関係人の発行する有価証券等

キャッシュ・マネジメント・マザーファンド

種 類	当 作 成 期		
	買 付 額	売 付 額	作成期末保有額
公 社 債	百万円 100	百万円 -	百万円 100

利害関係人とは、投資信託および投資法人に関する法律第11条第1項に規定される利害関係人であり、当作成期中における当ファンドに係る利害関係人とは、SMB C日興証券株式会社、三井住友ファイナンス&リース株式会社です。

■ 第一種金融商品取引業、第二種金融商品取引業又は商品取引受託業務を兼業している委託会社の自己取引状況
(2023年4月26日から2023年10月25日まで)

該当事項はございません。また委託会社に売買委託手数料は支払われておりません。

■ 組入れ資産の明細 (2023年10月25日現在)

(1) ファンド・オブ・ファンズが組入れた邦貨建ファンドの明細

ファンド名	作成期首		作成期末	
	口数	口数	評価額	組入比率
ジャパン・ストック225・ファンド USD Class	5,660,400,873	6,103,024,778	5,922,375	97.8
合計	5,660,400,873	6,103,024,778	5,922,375	97.8

※組入比率は、純資産総額に対する評価額の比率。

(2) 親投資信託残高

種類	作成期首		作成期末	
	口数	口数	評価額	評価額
キャッシュ・マネジメント・マザーファンド	49	49	49	49

※キャッシュ・マネジメント・マザーファンドの作成期末の受益権総口数は4,873,890,602口です。

■ 投資信託財産の構成

(2023年10月25日現在)

項目	作成期末	
	評価額	比率
投資信託受益証券	5,922,375	97.1
キャッシュ・マネジメント・マザーファンド	49	0.0
コール・ローン等、その他	177,509	2.9
投資信託財産総額	6,099,935	100.0

日本株225・米ドルコース

■ 資産、負債、元本及び基準価額の状況

(2023年5月25日) (2023年6月26日) (2023年7月25日) (2023年8月25日) (2023年9月25日) (2023年10月25日)

項 目	第 137 期 末	第 138 期 末	第 139 期 末	第 140 期 末	第 141 期 末	第 142 期 末
(A) 資 産	6,027,602,627円	6,382,515,801円	6,177,127,384円	6,250,576,764円	6,340,583,260円	6,099,935,167円
コール・ローン等	179,337,652	208,010,197	168,010,047	174,360,841	173,640,368	170,085,514
投資信託受益証券(評価額)	5,819,707,940	6,174,455,634	6,005,322,630	6,072,387,397	6,164,692,923	5,922,375,244
キャッシュ・マネジメント・マザーファンド(評価額)	49,970	49,970	49,965	49,960	49,960	49,960
未 収 入 金	28,507,065	—	3,744,742	3,778,566	2,200,009	7,424,449
(B) 負 債	87,472,609	80,351,662	42,338,552	42,817,236	44,274,754	46,264,885
未 払 金	—	8,022,828	—	—	—	351,793
未払収益分配金	33,963,825	32,717,310	32,535,975	32,390,260	32,229,737	31,764,426
未 払 解 約 金	48,725,220	34,052,351	4,626,744	4,901,468	6,316,673	8,641,541
未払信託報酬	4,734,676	5,454,280	5,019,251	5,314,022	5,461,167	5,186,762
その他未払費用	48,888	104,893	156,582	211,486	267,177	320,363
(C) 純資産総額(A－B)	5,940,130,018	6,302,164,139	6,134,788,832	6,207,759,528	6,296,308,506	6,053,670,282
元 本	3,396,382,565	3,271,731,032	3,253,597,538	3,239,026,088	3,222,973,742	3,176,442,628
次期繰越損益金	2,543,747,453	3,030,433,107	2,881,191,294	2,968,733,440	3,073,334,764	2,877,227,654
(D) 受益権総口数	3,396,382,565口	3,271,731,032口	3,253,597,538口	3,239,026,088口	3,222,973,742口	3,176,442,628口
1万口当たり基準価額(C/D)	17,490円	19,262円	18,855円	19,166円	19,536円	19,058円

※当作成期における作成期首元本額3,436,129,254円、作成期中追加設定元本額164,609,657円、作成期中一部解約元本額424,296,283円です。
 ※上記表中の次期繰越損益金がマイナス表示の場合は、当該金額が投資信託財産の計算に関する規則第55条の6第10号に規定する額（元本の欠損）となります。

※上記表中の受益権総口数および1万口当たり基準価額が、投資信託財産の計算に関する規則第55条の6第7号および第11号に規定する受益権の総数および計算口数当たりの純資産の額となります。

日本株225・米ドルコース

■ 損益の状況

〔自2023年4月26日〕〔自2023年5月26日〕〔自2023年6月27日〕〔自2023年7月26日〕〔自2023年8月26日〕〔自2023年9月26日〕
〔至2023年5月25日〕〔至2023年6月26日〕〔至2023年7月25日〕〔至2023年8月25日〕〔至2023年9月25日〕〔至2023年10月25日〕

項 目	第 137 期	第 138 期	第 139 期	第 140 期	第 141 期	第 142 期
(A) 配 当 等 収 益	33,664,470円	289,360,849円	685,855,424円	37,353,827円	37,190,842円	36,626,667円
受 取 配 当 金	33,671,195	289,370,126	685,861,831	37,363,899	37,198,900	36,630,987
受 取 利 息	72	126	399	211	539	361
支 払 利 息	△ 6,797	△ 9,403	△ 6,806	△ 10,283	△ 8,597	△ 4,681
(B) 有 価 証 券 売 買 損 益	547,214,349	323,922,994	△ 780,139,772	100,758,896	119,614,808	△ 152,004,670
売 買 益	554,822,814	334,976,425	3,355,509	101,696,526	120,632,476	1,946,147
売 買 損	△ 7,608,465	△ 11,053,431	△ 783,495,281	△ 937,630	△ 1,017,668	△ 153,950,817
(C) 信 託 報 酬 等	△ 4,783,593	△ 5,510,618	△ 5,071,255	△ 5,369,444	△ 5,517,686	△ 5,240,382
(D) 当 期 損 益 金 (A + B + C)	576,995,226	607,773,225	△ 99,355,603	132,743,279	151,287,964	△ 120,618,385
(E) 前 期 繰 越 損 益 金	823,083,742	1,294,938,471	1,844,074,649	1,692,720,714	1,780,175,558	1,855,530,740
(F) 追 加 信 託 差 損 益 金	1,178,532,310	1,160,438,721	1,169,008,223	1,175,659,707	1,174,100,979	1,174,079,725
(配当等相当額)	(4,786,799,436)	(4,634,475,179)	(4,624,404,395)	(4,620,889,809)	(4,603,514,037)	(4,558,093,400)
(売買損益相当額)	(△3,608,267,126)	(△3,474,036,458)	(△3,455,396,172)	(△3,445,230,102)	(△3,429,413,058)	(△3,384,013,675)
(G) 合 計 (D + E + F)	2,577,711,278	3,063,150,417	2,913,727,269	3,001,123,700	3,105,564,501	2,908,992,080
(H) 収 益 分 配 金	△ 33,963,825	△ 32,717,310	△ 32,535,975	△ 32,390,260	△ 32,229,737	△ 31,764,426
次 期 繰 越 損 益 金 (G + H)	2,543,747,453	3,030,433,107	2,881,191,294	2,968,733,440	3,073,334,764	2,877,227,654
追 加 信 託 差 損 益 金	1,178,532,310	1,160,438,721	1,169,008,223	1,175,659,707	1,174,100,979	1,174,079,725
(配当等相当額)	(4,786,799,436)	(4,634,475,179)	(4,624,404,395)	(4,620,889,809)	(4,603,514,037)	(4,558,093,400)
(売買損益相当額)	(△3,608,267,126)	(△3,474,036,458)	(△3,455,396,172)	(△3,445,230,102)	(△3,429,413,058)	(△3,384,013,675)
分 配 準 備 積 立 金	1,514,789,145	1,869,994,386	2,492,322,858	2,467,503,807	2,453,406,552	2,396,573,368
繰 越 損 益 金	△ 149,574,002	-	△ 780,139,787	△ 674,430,074	△ 554,172,767	△ 693,425,439

※有価証券売買損益は各期末の評価換えによるものを含みます。

※株式投信の信託報酬等には消費税等相当額が含まれており、公社債投信には内訳の一部に消費税等相当額が含まれています。

※追加信託差損益金とあるのは、信託の追加設定の際、追加設定をした価額から元本を差し引いた差額分をいいます。

※分配金の計算過程は以下の通りです。

	第 137 期	第 138 期	第 139 期	第 140 期	第 141 期	第 142 期
(a) 経費控除後の配当等収益	33,387,032円	286,760,957円	680,784,184円	35,901,405円	35,882,059円	31,386,293円
(b) 経費控除後の有価証券売買等損益	0	179,137,832	0	0	0	0
(c) 収益調整金	4,786,799,436	4,634,475,179	4,624,404,395	4,620,889,809	4,603,514,037	4,558,093,400
(d) 分配準備積立金	1,515,365,938	1,436,812,907	1,844,074,649	2,463,992,662	2,449,754,230	2,396,951,501
(e) 当期分配対象額(a+b+c+d)	6,335,552,406	6,537,186,875	7,149,263,228	7,120,783,876	7,089,150,326	6,986,431,194
1万口当たり当期分配対象額	18,653.82	19,980.82	21,973.41	21,984.34	21,995.68	21,994.51
(f) 分配金	33,963,825	32,717,310	32,535,975	32,390,260	32,229,737	31,764,426
1万口当たり分配金	100	100	100	100	100	100

■ 分配金のお知らせ

1万口当たり分配金(税引前)	第137期	第138期	第139期	第140期	第141期	第142期
	100円	100円	100円	100円	100円	100円

※分配金は、分配後の基準価額が個別元本と同額または上回る場合は全額「普通分配金」となり課税されます。分配後の基準価額が個別元本を下回る場合は下回る部分が「元本払戻金(特別分配金)」となり非課税、残りの部分が「普通分配金」となります。

上記のほか、投資信託財産の計算に関する規則第58条第1項各号に該当する事項はありません。

■ 組入れ投資信託証券の内容

投資信託証券の概要

ファンド名	ジャパン・ストック225・ファンド USD Class						
形態	ケイマン籍契約型投資信託（円建て）						
主要投資対象	日本企業の株式を主要投資対象とします。また、為替取引を活用します。						
運用の基本方針	<ul style="list-style-type: none"> ●日経平均株価（日経225）の構成銘柄を主要投資対象とします。 <ul style="list-style-type: none"> ・株式への投資にあたっては、日経平均株価（日経225）の値動きを概ね捉えることを目指します。 ・効率的な運用を行うために日経平均株価指数先物取引やE T F等を活用する場合があります。 ・資金の流入や売買コスト・タイミングなどにより、日経平均株価（日経225）の値動きから大きく乖離する場合があります。 ●原則として保有する円建て資産に対し、円売り、取引対象通貨（米ドル）買いの為替取引を行います。 ●資金動向、市況動向等によっては、上記の運用ができない場合があります。 						
主な投資制限	<ul style="list-style-type: none"> ●円建て以外の資産への投資は行いません。 ●デリバティブの利用は、ヘッジ目的に限定しません。 ●非流動性資産への投資割合は、純資産総額の15%以内とします。 						
分配方針	原則として、毎月分配を行う方針です。						
運用管理費用	<p>純資産総額に対して</p> <table style="margin-left: 20px; border: none;"> <tr> <td>運用報酬</td> <td>年0.14%</td> </tr> <tr> <td>管理報酬等</td> <td>年0.03%程度（最低年40,000米ドル程度）</td> </tr> <tr> <td>名義書換代行費用</td> <td>年0.01%</td> </tr> </table> <p>※上記のほか、受託会社報酬（年10,000米ドル）、管理および保管に要する費用などがかかりますが、運用状況等により変動するものであり、事前に料金等を示すことができません。</p> <p>また、年間最低報酬額や取引ごとにかかる費用等が定められている場合があるため、純資産総額の規模や取引頻度等によっては、上記の料率を上回ることがあります。</p>	運用報酬	年0.14%	管理報酬等	年0.03%程度（最低年40,000米ドル程度）	名義書換代行費用	年0.01%
運用報酬	年0.14%						
管理報酬等	年0.03%程度（最低年40,000米ドル程度）						
名義書換代行費用	年0.01%						
その他の費用	<p>ファンドの設立費用、取引関連費用、法的費用、会計・監査および税務上の費用ならびにその他の費用を負担します。</p> <p>これらは、ファンドの運営状況等により変動するものであり、事前に料率、上限額等を示すことができません。</p>						
申込手数料	ありません。						
投資顧問会社	スミトモ ミツイ DS アセットマネジメント(UK)リミテッド						
副投資顧問会社	三井住友DSアセットマネジメント株式会社（日本株の運用）						
購入の可否	日本において一般投資者は購入できません。						

以下には、「ジャパン・ストック225・ファンド USD Class」をシェアクラスとして含む「ジャパン・ストック225・ファンド」の情報を委託会社において抜粋、要約して翻訳したものを記載しています。

■ 損益計算書 (2022年3月31日に終了した年度)

(単位：円)

収益	
受取配当金 (源泉税 9,942,808円控除後)	55,160,008
収益 合計	<u>55,160,008</u>
費用	
カストディーフィー	13,505,346
運用報酬	7,590,024
専門家報酬	5,887,357
会計及び管理事務代行報酬	4,467,856
支払利息	2,645,274
名義書換代理人報酬	1,466,668
為替管理報酬	319,168
費用 合計	<u>35,881,693</u>
純利益	<u>19,278,315</u>
実現及び未実現 (損) 益：	
実現 (損) 益：	
有価証券	1,044,022,142
先物取引 (手数料 848,000円控除後)	(306,961,800)
外国為替取引及び外国為替予約取引	580,184,745
実現益 合計	<u>1,317,245,087</u>
未実現 (損) 益の変動：	
有価証券	(1,117,084,380)
先物取引	163,410,000
外国為替取引及び外国為替予約取引	(95,445,611)
未実現 (損) の変動 合計	<u>(1,049,119,991)</u>
実現及び未実現益 合計	<u>268,125,096</u>
運用による純資産の増加額	<u>287,403,411</u>

■ 純資産変動計算書 (2022年3月31日に終了した年度)

(単位：円)

運用による純資産の増（減）額：

純利益	19,278,315
実現益	1,317,245,087
未実現（損）の変動額	(1,049,119,991)
運用による純資産の増加額	<u>287,403,411</u>

受益者への分配金

ファン드의受益証券の取引による純資産の減少額	(497,536,637)
純資産の減少額	<u>(1,577,810,997)</u>

純資産

期首	<u>7,026,999,594</u>
期末	<u>5,239,055,371</u>

■ 有価証券明細表 (2022年3月31日現在)

株数	銘柄名	純資産比率 (%)	公正価値 (単位: 円)
	普通株式 (60.2%)		
	日本 (60.2%)		
	ADVERTISING (0.4%)		
4,000	Dentsu Group, Inc.		20,080,000
	AEROSPACE/DEFENSE (0.0%)		
400	IHI Corp.		1,180,000
400	Kawasaki Heavy Industries, Ltd.		890,400
			2,070,400
	AGRICULTURE (0.2%)		
4,000	Japan Tobacco, Inc.		8,350,000
	AIRLINES (0.0%)		
400	ANA Holdings, Inc.		1,026,400
	AUTO MANUFACTURERS (2.0%)		
4,000	Hino Motors, Ltd.		2,880,000
8,000	Honda Motor Co., Ltd.		27,896,000
2,000	Isuzu Motors, Ltd.		3,176,000
800	Mazda Motor Corp.		727,200
400	Mitsubishi Motors Corp.		132,400
4,000	Nissan Motor Co., Ltd.		2,191,200
4,000	Subaru Corp.		7,792,000
4,000	Suzuki Motor Corp.		16,852,000
20,000	Toyota Motor Corp.		44,450,000
			106,096,800
	AUTO PARTS & EQUIPMENT (1.3%)		
4,000	Bridgestone Corp.		19,032,000
4,000	Denso Corp.		31,440,000
4,000	JTEKT Corp.		3,856,000
4,000	NGK Insulators, Ltd.		7,012,000
4,000	Sumitomo Electric Industries, Ltd.		5,848,000
2,000	Yokohama Rubber Co., Ltd.		3,384,000
			70,572,000
	BANKS (0.4%)		
400	Aozora Bank, Ltd.		1,035,600
4,000	Chiba Bank, Ltd.		2,900,000
4,000	Concordia Financial Group, Ltd.		1,832,000
800	Fukuoka Financial Group, Inc.		1,899,200
4,000	Mitsubishi UFJ Financial Group, Inc.		3,041,200
400	Mizuho Financial Group, Inc.		626,800
400	Resona Holdings, Inc.		209,640
400	Shinsei Bank, Ltd.		894,800
4,000	Shizuoka Bank, Ltd.		3,452,000
400	Sumitomo Mitsui Financial Group, Inc. ^(a)		1,562,800
400	Sumitomo Mitsui Trust Holdings, Inc. ^(a)		1,600,400
			19,054,440

日本株225・米ドルコース

株数	銘柄名	純資産比率 (%)	公正価値
	BEVERAGES (0.6%)		
4,000	Asahi Group Holdings, Ltd.		17,844,000
4,000	Kirin Holdings Co., Ltd.		7,316,000
800	Sapporo Holdings, Ltd.		1,845,600
4,000	Takara Holdings, Inc.		4,404,000
			31,409,600
	BUILDING MATERIALS (2.0%)		
800	AGC, Inc.		3,924,000
4,000	Daikin Industries, Ltd.		89,640,000
400	Nippon Sheet Glass Co., Ltd.		171,200
400	Sumitomo Osaka Cement Co., Ltd. ^(a)		1,344,000
400	Taiheiyo Cement Corp.		807,600
2,000	Toto, Ltd.		9,880,000
			105,766,800
	CHEMICALS (3.3%)		
4,000	Asahi Kasei Corp.		4,250,000
800	Denka Co., Ltd.		2,720,000
400	DIC Corp.		1,002,800
4,000	Kuraray Co., Ltd.		4,228,000
2,000	Mitsubishi Chemical Holdings Corp.		1,634,200
800	Mitsui Chemicals, Inc.		2,472,000
4,000	Nissan Chemical Corp.		28,920,000
4,000	Nitto Denko Corp.		35,280,000
4,000	Shin-Etsu Chemical Co., Ltd.		75,160,000
400	Showa Denko KK		972,000
4,000	Sumitomo Chemical Co., Ltd. ^(a)		2,248,000
4,000	Tokai Carbon Co., Ltd.		4,604,000
800	Tokuyama Corp.		1,374,400
4,000	Toray Industries, Inc.		2,555,200
2,000	Tosoh Corp.		3,628,000
400	Ube Industries, Ltd.		798,800
			171,847,400
	COMMERCIAL SERVICES (2.1%)		
2,000	Dai Nippon Printing Co., Ltd.		5,756,000
12,000	Recruit Holdings Co., Ltd.		64,968,000
4,000	Secom Co., Ltd.		35,472,000
2,000	Toppan Inc.		4,332,000
			110,528,000
	COMPUTERS (1.1%)		
400	Fujitsu, Ltd.		7,366,000
400	NEC Corp.		2,060,000
20,000	NTT Data Corp.		48,360,000
			57,786,000
	COSMETICS/PERSONAL CARE (0.9%)		
4,000	Kao Corp.		20,100,000
4,000	Shiseido Co., Ltd.		24,872,000
			44,972,000
	DISTRIBUTION/WHOLESALE (1.6%)		
4,000	ITOCHU Corp.		16,576,000
4,000	Marubeni Corp.		5,704,000

日本株225・米ドルコース

株数	銘柄名	純資産比率 (%)	公正価値
4,000	Mitsubishi Corp.		18,404,000
4,000	Mitsui & Co., Ltd.		13,312,000
400	Sojitz Corp.		806,800
4,000	Sumitomo Corp. ^(a)		8,476,000
4,000	Toyota Tsusho Corp.		20,240,000
			83,518,800
	DIVERSIFIED FINANCIAL SERVICES (0.4%)		
4,000	Credit Saison Co., Ltd.		5,212,000
4,000	Daiwa Securities Group, Inc.		2,770,800
4,000	Japan Exchange Group, Inc.		9,144,000
4,000	Matsui Securities Co., Ltd.		3,228,000
4,000	Nomura Holdings, Inc.		2,060,800
			22,415,600
	ELECTRIC (0.0%)		
400	Chubu Electric Power Co., Inc.		505,200
400	Kansai Electric Power Co., Inc.		459,600
400	Tokyo Electric Power Co. Holdings, Inc.		161,200
			1,126,000
	ELECTRICAL COMPONENTS & EQUIPMENT (0.2%)		
4,000	Casio Computer Co., Ltd.		5,632,000
4,000	Fujikura, Ltd.		2,500,000
400	Furukawa Electric Co., Ltd.		870,400
800	GS Yuasa Corp.		1,872,800
			10,875,200
	ELECTRONICS (3.7%)		
4,000	Alps Alpine Co. Ltd.		4,844,000
8,000	Kyocera Corp.		55,056,000
4,000	MINEBEA MITSUMI, Inc.		10,776,000
3,200	Murata Manufacturing Co., Ltd.		25,974,400
1,200	Nippon Electric Glass Co., Ltd.		3,259,200
800	SCREEN Holdings Co., Ltd.		9,888,000
4,000	Taiyo Yuden Co., Ltd.		22,200,000
12,000	TDK Corp.		53,520,000
4,000	Yokogawa Electric Corp.		8,396,000
			193,913,600
	ENGINEERING & CONSTRUCTION (0.5%)		
4,000	COMSYS Holdings Corp.		10,672,000
4,000	JGC Holdings Corp.		5,856,000
2,000	Kajima Corp.		2,982,000
4,000	Obayashi Corp.		3,600,000
4,000	Shimizu Corp.		2,940,000
800	Taisei Corp.		2,828,000
			28,878,000
	ENTERTAINMENT (0.0%)		
400	Toho Co., Ltd.		1,854,000
	ENVIRONMENTAL CONTROL (0.0%)		
800	Hitachi Zosen Corp.		596,800
	FOOD (2.1%)		
4,000	Aeon Co., Ltd.		10,438,000

日本株225・米ドルコース

株数	銘柄名	純資産比率 (%)	公正価値
4,000	Ajinomoto Co., Inc.		13,900,000
4,000	Kikkoman Corp.		32,520,000
400	Maruha Nichiro Corp.		958,800
800	Meiji Holdings Co., Ltd.		5,288,000
2,000	NH Foods, Ltd.		8,300,000
2,000	Nichirei Corp.		4,738,000
4,000	Nippon Suisan Kaisha, Ltd.		2,192,000
4,000	Nisshin Seifun Group, Inc.		6,824,000
4,000	Seven & I Holdings Co., Ltd.		23,252,000
			<u>108,410,800</u>
	FOREST PRODUCTS & PAPER (0.1%)		
400	Nippon Paper Industries Co., Ltd.		415,600
4,000	Oji Holdings Corp.		2,428,000
			<u>2,843,600</u>
	GAS (0.1%)		
800	Osaka Gas Co., Ltd.		1,673,600
800	Tokyo Gas Co., Ltd.		1,785,600
			<u>3,459,200</u>
	HAND/MACHINE TOOLS (0.2%)		
4,000	Amada Holdings Co., Ltd.		4,336,000
800	Fuji Electric Co., Ltd.		4,928,000
			<u>9,264,000</u>
	HEALTHCARE-PRODUCTS (1.9%)		
16,000	Olympus Corp.		37,424,000
16,000	Terumo Corp.		59,584,000
			<u>97,008,000</u>
	HOME BUILDERS (0.4%)		
4,000	Daiwa House Industry Co., Ltd.		12,804,000
800	Haseko Corp.		1,125,600
4,000	Sekisui House, Ltd.		9,484,000
			<u>23,413,600</u>
	HOME FURNISHINGS (1.1%)		
4,000	Panasonic Corp.		4,754,000
4,000	Sharp Corp.		4,596,000
4,000	Sony Group Corp.		50,920,000
			<u>60,270,000</u>
	INSURANCE (0.6%)		
400	Dai-ichi Life Holdings, Inc.		999,600
4,000	Japan Post Holdings Co., Ltd.		3,593,600
1,200	MS&AD Insurance Group Holdings, Inc.		4,773,600
800	Sompo Holdings, Inc.		4,304,800
800	T&D Holdings, Inc.		1,336,800
2,000	Tokio Marine Holdings, Inc.		14,256,000
			<u>29,264,400</u>
	INTERNET (1.5%)		
3,200	CyberAgent, Inc.		4,883,200
9,600	M3, Inc.		42,902,400
4,000	Rakuten Group, Inc.		3,868,000
4,000	Trend Micro, Inc.		28,640,000
1,600	Z Holdings Corp.		858,240
			<u>81,151,840</u>

日本株225・米ドルコース

株数	銘柄名	純資産比率 (%)	公正価値
	IRON/STEEL (0.1%)		
800	Japan Steel Works, Ltd.		3,056,000
400	JFE Holdings, Inc.		689,200
400	Kobe Steel, Ltd.		236,400
400	Nippon Steel Corp.		868,400
			4,850,000
	LEISURE TIME (0.6%)		
4,000	Yamaha Corp.		21,400,000
4,000	Yamaha Motor Co., Ltd.		11,024,000
			32,424,000
	MACHINERY-CONSTRUCTION & MINING (0.7%)		
4,000	Hitachi Construction Machinery Co., Ltd.		12,780,000
800	Hitachi, Ltd.		4,932,000
4,000	Komatsu, Ltd.		11,772,000
4,000	Mitsubishi Electric Corp.		5,640,000
400	Mitsubishi Heavy Industries, Ltd.		1,608,000
			36,732,000
	MACHINERY-DIVERSIFIED (3.5%)		
800	Ebara Corp.		5,472,000
4,000	FANUC Corp.		86,580,000
400	Keyence Corp.		22,900,000
4,000	Kubota Corp.		9,212,000
800	OKUMA Corp.		4,080,000
4,000	Omron Corp.		32,856,000
800	Sumitomo Heavy Industries, Ltd. ^(a)		2,254,400
4,000	Yaskawa Electric Corp.		19,260,000
			182,614,400
	METAL FABRICATE/HARDWARE (0.1%)		
4,000	NSK, Ltd.		2,944,000
4,000	NTN Corp.		856,000
400	Toho Zinc Co., Ltd.		1,178,400
			4,978,400
	MINING (0.4%)		
800	Dowa Holdings Co., Ltd.		4,488,000
400	Mitsubishi Materials Corp.		857,200
400	Mitsui Mining & Smelting Co., Ltd.		1,342,000
400	Nippon Light Metal Holdings Co., Ltd.		685,200
400	Pacific Metals Co., Ltd.		1,652,000
2,000	Sumitomo Metal Mining Co., Ltd. ^(a)		12,326,000
			21,350,400
	MISCELLANEOUS MANUFACTURE (0.1%)		
4,000	Nikon Corp.		5,256,000
400	Toyobo Co., Ltd.		437,200
			5,693,200
	OFFICE/BUSINESS EQUIPMENT (1.3%)		
6,000	Canon, Inc.		17,958,000
4,000	Fujifilm Holdings Corp.		30,008,000
4,000	Konica Minolta, Inc.		2,064,000
4,000	Ricoh Co., Ltd.		4,248,000
8,000	Seiko Epson Corp.		14,728,000
			69,006,000

日本株225・米ドルコース

株数	銘柄名	純資産比率 (%)	公正価値
	OIL & GAS (0.2%)		
4,000	ENEOS Holdings, Inc		1,832,000
1,600	Idemitsu Kosan Co. Ltd.		5,400,000
1,600	Inpex Corp.		2,304,000
			9,536,000
	PHARMACEUTICALS (4.2%)		
20,000	Astellas Pharma, Inc.		38,220,000
12,000	Chugai Pharmaceutical Co., Ltd.		49,164,000
12,000	Daiichi Sankyo Co., Ltd.		32,160,000
4,000	Eisai Co., Ltd.		22,680,000
4,000	Kyowa Kirin Co. Ltd.		11,392,000
4,000	Otsuka Holdings Co., Ltd.		16,928,000
4,000	Shionogi & Co., Ltd.		30,120,000
4,000	Sumitomo Dainippon Pharma Co., Ltd. ^(a)		4,832,000
4,000	Takeda Pharmaceutical Co., Ltd.		13,992,000
			219,488,000
	REAL ESTATE (0.7%)		
4,000	Mitsubishi Estate Co., Ltd.		7,276,000
4,000	Mitsui Fudosan Co., Ltd.		10,480,000
4,000	Sumitomo Realty & Development Co., Ltd. ^(a)		13,556,000
2,000	Tokyo Tatemono Co., Ltd.		3,668,000
4,000	Tokyu Fudosan Holdings Corp.		2,696,000
			37,676,000
	RETAIL (5.2%)		
4,000	Citizen Watch Co., Ltd.		2,084,000
4,000	Fast Retailing Co., Ltd.		251,960,000
4,000	Isetan Mitsukoshi Holdings, Ltd.		3,868,000
2,000	J Front Retailing Co., Ltd.		1,994,000
4,000	Marui Group Co., Ltd.		9,000,000
2,000	Takashimaya Co., Ltd.		2,324,000
			271,230,000
	SEMICONDUCTORS (6.3%)		
8,000	Advantest Corp.		77,360,000
400	Sumco Corp.		810,800
4,000	Tokyo Electron, Ltd.		253,000,000
			331,170,800
	SHIPBUILDING (0.0%)		
400	Mitsui E&S Holdings Co. Ltd.		146,400
	SOFTWARE (1.1%)		
1,200	DeNA Co., Ltd.		2,232,000
4,000	Konami Holdings Corp.		31,000,000
8,000	Nexon Co. Ltd.		23,456,000
			56,688,000
	TELECOMMUNICATIONS (4.6%)		
24,000	KDDI Corp.		96,120,000
1,600	Nippon Telegraph & Telephone Corp.		5,672,000
400	Oki Electric Industry Co., Ltd.		338,400
4,000	SoftBank Corp.		5,712,000
24,000	SoftBank Group Corp.		133,416,000
			241,258,400

日本株225・米ドルコース

株数	銘柄名	純資産比率 (%)	公正価値
	TEXTILES (0.0%)		
800	Teijin, Ltd.		1,090,400
400	Unitika, Ltd.		116,400
			1,206,800
	TOYS/GAMES/HOBBIES (1.2%)		
4,000	Bandai Namco Holdings, Inc.		37,168,000
400	Nintendo Co., Ltd.		24,668,000
			61,836,000
	TRANSPORTATION (1.2%)		
400	Central Japan Railway Co.		6,386,000
400	East Japan Railway Co.		2,844,000
400	Kawasaki Kisen Kaisha, Ltd.		3,208,000
800	Keio Corp.		3,828,000
2,000	Keisei Electric Railway Co., Ltd.		6,830,000
2,000	Mitsubishi Logistics Corp.		6,080,000
1,200	Mitsui OSK Lines, Ltd.		4,104,000
400	Nippon Express Holdings, Inc.		3,368,000
400	Nippon Yusen KK		4,304,000
2,000	Odakyu Electric Railway Co., Ltd.		4,074,000
800	Tobu Railway Co., Ltd.		2,383,200
2,000	Tokyu Corp.		3,184,000
400	West Japan Railway Co.		2,036,400
4,000	Yamato Holdings Co., Ltd.		9,172,000
			61,801,600
	日本 計(取得原価 2,258,920,376円)		3,157,509,680
	普通株式 計(取得原価 2,258,920,376円)		3,157,509,680
額面			
	短期投資 (25.2%)		
	日本 (25.2%)		
	定期預金 (25.2%)		
	MUFG Bank, Ltd.		
JPY 1,318,655,952	(0.38)% due 04/01/22		1,318,655,952
	定期預金 計		1,318,655,952
	日本 計(取得原価 ¥1,318,655,952)		1,318,655,952
	米国 (0.0%)		
	定期預金 (0.0%)		
	JPMorgan Chase & Co.		
USD 26	0.15% due 04/01/22		3,157
	定期預金 計		3,157
	米国 計(取得原価 2,985円)		3,157
	短期投資 計(取得原価 1,318,658,937円)		1,318,659,109
	投資 計(取得原価 3,577,579,313円)	85.4%	4,476,168,789
	現金及びその他資産 (負債控除後)	14.6	762,886,582
	純資産	100.0%	5,239,055,371

日本円建ての短期投資の金利はゼロパーセント未満の場合があります。

日本株225・米ドルコース

2022年3月31日現在、554,784,080円の現金が以下の先物取引の証拠金としてブローカーに差し入れられている。

先物取引 2022年3月31日現在

売買	銘柄	満期日	契約数	評価益
Long	Nikkei 225 Index	06/2022	73	¥ 194,910,000

Class C - USD Classの外国為替予約取引 2022年3月31日現在

買	取引先	契約額	決済日	売	契約額	評価益	評価(損)	評価(損) 益計
USD	Citibank N.A.	39,516,674	04/28/2022	JPY	4,776,429,727	¥ 17,537,711	¥ -	¥ 17,537,711
USD	Citibank N.A.	2,572,159	04/28/2022	JPY	311,240,046	801,586	-	801,586
						¥ 18,339,297	¥ -	¥ 18,339,297

通貨:

JPY - 日本円

USD - 米ドル

デリバティブ取引の価値

以下の表は本ファンドのデリバティブ取引の要約である。

取引先	デリバティブ 資産の価値	デリバティブ 負債の価値	担保受取	担保差入	純額*
店頭デリバティブ 外国為替予約取引 Citibank N.A.	¥ 18,339,297	¥ -	¥ -	¥ -	¥ 18,339,297

*純額は、デフォルトが発生した場合に取引先から（または取引先に）生じる受取り（または支払い）の額をあらわしている。純額は、同一の法人格に対する同一の契約に基づく取引に関して損益を通算することが認められている。

キャッシュ・マネジメント・マザーファンド

第17期（2022年7月26日から2023年7月25日まで）

信託期間	無期限（設定日：2007年2月20日）
運用方針	■本邦貨建て公社債および短期金融商品等に投資を行い、利息等収入の確保を図ります。

原則として、各表の数量および金額の単位未満は切捨て、比率は四捨五入で表記しています。ただし、単位未満の数値については小数を表記する場合があります。

■ 最近5期の運用実績

決 算 期	基 準	価 額		公 社 債 率	純 資 産 額
		期 騰 落	中 率		
13期（2019年7月25日）	円		%		百万円
	10,167	△0.0	72.9		3,760
14期（2020年7月27日）	10,160	△0.1	86.2		4,668
15期（2021年7月26日）	10,154	△0.1	62.8		5,851
16期（2022年7月25日）	10,152	△0.0	75.3		4,586
17期（2023年7月25日）	10,148	△0.0	68.8		3,220

※当ファンドの運用方針に対し適切に比較できる指数がないため、ベンチマークおよび参考指数はありません。

■ 当期中の基準価額と市況等の推移

年 月 日	基 準	価 額		公 社 債 率
		騰 落	率	
(期 首) 2022年7月25日	円		%	%
	10,152	—	75.3	
7月末	10,152	0.0	83.4	
8月末	10,151	△0.0	71.2	
9月末	10,150	△0.0	68.4	
10月末	10,149	△0.0	74.4	
11月末	10,149	△0.0	78.8	
12月末	10,147	△0.0	59.7	
2023年1月末	10,148	△0.0	55.5	
2月末	10,147	△0.0	61.9	
3月末	10,148	△0.0	65.2	
4月末	10,148	△0.0	55.8	
5月末	10,148	△0.0	83.0	
6月末	10,149	△0.0	79.9	
(期 末) 2023年7月25日	10,148	△0.0	68.8	

※騰落率は期首比です。

1 運用経過

▶ 基準価額等の推移について（2022年7月26日から2023年7月25日まで）

基準価額等の推移

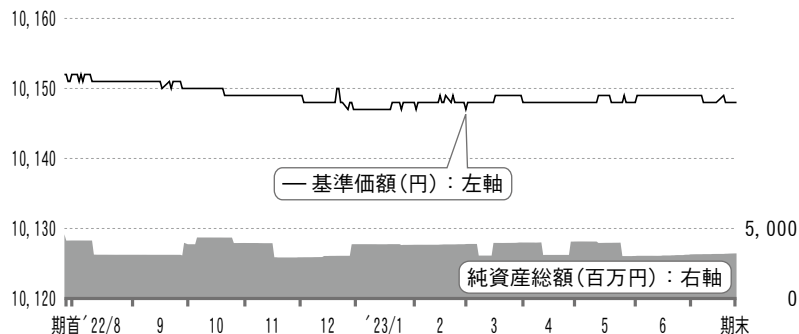

期首	10,152円
期末	10,148円
騰落率	-0.0%

▶ 基準価額の主な変動要因（2022年7月26日から2023年7月25日まで）

当ファンドは、本邦通貨建ての公社債および短期金融商品等を主要投資対象とし、安定した収益の確保を図ることを目的として運用を行いました。

上昇要因	・ 保有している公社債からスプレッド（国債に対する上乗せ金利）分のインカム収入を得たこと
下落要因	・ マイナス金利政策導入を背景として無担保コールレートがマイナス化していること

▶ 投資環境について (2022年7月26日から2023年7月25日まで)

期間における国内短期金融市場は、マイナス圏で推移しました。

世界的にインフレが高止まりを続けたことや、欧米中央銀行による大幅な利上げの継続を背景に円安が進行したことから、国内でも物価上昇率が拡大し、CPIコア（生鮮食品除く消費者物価指数）は前年比+4%台まで上昇しました。しかし、日銀はコストプッシュ型の物価上昇は持続的でないとの見方から、「長短金利操作付き量的・質的金融緩和」政策を維持し、日銀当座預金の一部へのマイナス金利付利を継続しました。

国庫短期証券3ヵ月物利回りは、欧米での金融不安の影響でリスク回避の動きが強まるなど一時的に大きく低下する局面もありました。しかし、日銀が需給動向を勘案し、短期国債の買入れ額を調整したことから、期間を通じて概ねレンジ推移となりました。

▶ ポートフォリオについて (2022年7月26日から2023年7月25日まで)

安全性と流動性を考慮し、短期の政府保証債を中心とした運用を行いました。年限に関しては、残存6ヵ月以内の短期の政府保証債を中心とした運用を継続しました。

▶ ベンチマークとの差異について (2022年7月26日から2023年7月25日まで)

ベンチマークおよび参考指数を設けていませんので、この項目に記載する事項はありません。

2 今後の運用方針

植田新体制となった日本銀行は、内外経済や金融市場を巡る不確実性が高い中、物価安定の目標を実現するために、イールドカーブ・コントロール（長短金利操作）の枠組みによる緩和政策を維持する姿勢を示しています。又、政策金利の引き上げに関してもかなりの距離があるというスタンスであり、市場利回りは当分の間低い水準での推移を予想します。当ファンドでは引き続き、安全性と流動性をもっとも重視したスタンスでの運用を継続し、短期の国債・政府保証債を中心とした運用を行ってまいります。ファンドの平均残存年限については、2～4ヵ月程度を目安に短めを基本とする方針です。

■ 1万口当たりの費用明細 (2022年7月26日から2023年7月25日まで)

項 目	金 額	比 率	項 目 の 概 要
(a) そ の 他 費 用 (そ の 他)	0円 (0)	0.001% (0.001)	その他費用＝期中のその他費用／期中の平均受益権口数 そ の 他：信託事務の処理等に要するその他費用
合 計	0	0.001	

期中の平均基準価額は10,149円です。

※期中の費用（消費税のかかるものは消費税を含む）は、追加・解約によって受益権口数に変動があるため、簡便法により算出しています。

※比率欄は1万口当たりのそれぞれの費用金額を期中の平均基準価額で除して100を乗じたものです。

※各項目毎に円未満は四捨五入しています。

■ 当期中の売買及び取引の状況 (2022年7月26日から2023年7月25日まで)

公社債

		買 付 額	売 付 額
		千円	千円
国 内	特 殊 債 券	2,588,525	1,115,668 (2,295,000)
	社 債 券	1,003,960	200,380 (1,200,000)

※金額は受渡し代金。（経過利子分は含まれておりません。）

※（ ）内は償還等による減少分で、上段の数字には含まれておりません。

※社債券には新株予約権付社債（転換社債）は含まれておりません。

■ 利害関係人との取引状況等 (2022年7月26日から2023年7月25日まで)

利害関係人との取引状況

区 分	買付額等 A	うち利害関係人 との取引状況 B	B A	売付額等 C	うち利害関係人 との取引状況 D	D C
公 社 債	3,592	351	9.8	1,316	400	30.4

利害関係人とは、投資信託および投資法人に関する法律第11条第1項に規定される利害関係人であり、当期における当ファンドに係る利害関係人とは、SMB C日興証券株式会社です。

■ 第一種金融商品取引業、第二種金融商品取引業又は商品取引受託業務を兼業している委託会社の自己取引状況

(2022年7月26日から2023年7月25日まで)

該当事項はございません。また委託会社に売買委託手数料は支払われておりません。

■ 組入れ資産の明細 (2023年7月25日現在)

公社債

A 債券種類別開示

国内(邦貨建)公社債

区 分	期				末		
	額 面 金 額	評 価 額	組 入 比 率	うちBBB格以下 組 入 比 率	残 存 期 間 別 組 入 比 率		
					5 年 以 上	2 年 以 上	2 年 未 満
	千円	千円	%	%	%	%	%
特 殊 債 券 (除く金融債券)	1,512,000 (1,512,000)	1,515,449 (1,515,449)	47.1 (47.1)	— (—)	— (—)	— (—)	47.1 (47.1)
普 通 社 債 券	700,000 (700,000)	700,906 (700,906)	21.8 (21.8)	— (—)	— (—)	— (—)	21.8 (21.8)
合 計	2,212,000 (2,212,000)	2,216,355 (2,216,355)	68.8 (68.8)	— (—)	— (—)	— (—)	68.8 (68.8)

※ () 内は非上場債で内書きです。

※組入比率は、純資産総額に対する評価額の割合。

キャッシュ・マネジメント・マザーファンド

B 個別銘柄開示 国内（邦貨建）公社債

種 類	銘 柄	期			末
		利 率	額 面 金 額	評 価 額	償 還 年 月 日
特 殊 債 券 (除く金融債券)	195 政保道路機構	0.9110	211,000	211,036	2023/07/31
	51政保地方公共団	0.8350	51,000	51,024	2023/08/14
	52政保地方公共団	0.8010	400,000	400,470	2023/09/15
	202 政保道路機構	0.6990	200,000	200,416	2023/10/31
	207 政保道路機構	0.6930	250,000	250,799	2023/12/28
	56政保地方公共団	0.7470	200,000	200,780	2024/01/19
	19 政保中部空港	0.6450	200,000	200,922	2024/03/18
小 計		—	1,512,000	1,515,449	—
普 通 社 債 券	10 ダイセル	1.0500	100,000	100,127	2023/09/13
	4 第一三共	0.8460	100,000	100,107	2023/09/15
	16 T H K	0.0100	100,000	99,990	2023/09/15
	16 パナソニック	0.3000	100,000	100,029	2023/09/20
	62 名古屋鉄道	0.0010	100,000	99,990	2023/10/26
	124 東武鉄道	0.0010	100,000	99,981	2023/11/27
381 中国電力	0.9530	100,000	100,678	2024/04/25	
小 計		—	700,000	700,906	—
合 計		—	2,212,000	2,216,355	—

■ 投資信託財産の構成

(2023年7月25日現在)

項 目	期		末
	評 価 額	比	率
公 社 債	千円		%
	2,216,355		68.8
コ ー ル ・ ロ ー ン 等 、 そ の 他	1,004,177		31.2
投 資 信 託 財 産 総 額	3,220,533		100.0

■ 資産、負債、元本及び基準価額の状況

(2023年7月25日現在)

項 目	期 末
(A) 資 産	3, 220, 533, 245円
コ ー ル ・ ロ ー ン 等	1, 000, 072, 870
公 社 債 (評価額)	2, 216, 355, 807
未 収 利 息	4, 026, 107
前 払 費 用	78, 461
(B) 負 債	132, 158
未 払 解 約 金	129, 805
そ の 他 未 払 費 用	2, 353
(C) 純 資 産 総 額 (A - B)	3, 220, 401, 087
元 本	3, 173, 308, 529
次 期 繰 越 損 益 金	47, 092, 558
(D) 受 益 権 総 口 数	3, 173, 308, 529口
1 万 口 当 たり 基 準 価 額 (C / D)	10, 148円

※当期における期首元本額4,518,439,727円、期中追加設定元本額4,568,402,225円、期中一部解約元本額5,913,533,423円です。

※上記表中の次期繰越損益金がマイナス表示の場合は、当該金額が投資信託財産の計算に関する規則第55条の6第10号に規定する額(元本の欠損)となります。

※期末における元本の内訳は以下の通りです。

SMBCファンドラップ・日本バリュー株	984,252円
SMBCファンドラップ・J-REIT	984,252円
SMBCファンドラップ・G-REIT	93,018,163円
SMBCファンドラップ・ヘッジファンド	311,216,889円
SMBCファンドラップ・米国株	984,543円
SMBCファンドラップ・欧州株	89,718,432円
SMBCファンドラップ・新興国株	61,111,034円
SMBCファンドラップ・コモディティ	30,882,058円
SMBCファンドラップ・米国債	136,874,567円
SMBCファンドラップ・欧州債	68,341,252円
SMBCファンドラップ・新興国債	54,958,024円
SMBCファンドラップ・日本グロース株	167,596,581円
SMBCファンドラップ・日本中小型株	27,029,827円
SMBCファンドラップ・日本債	964,891,078円
エマーゼンダ・ボンド・ファンド・円コース(毎月分配型)	598,887円
エマーゼンダ・ボンド・ファンド・豪ドルコース(毎月分配型)	606,168円
エマーゼンダ・ボンド・ファンド・ニュージーランドドルコース(毎月分配型)	347,745円
エマーゼンダ・ボンド・ファンド・ブラジルリアルコース(毎月分配型)	619,829円
エマーゼンダ・ボンド・ファンド・南アフリカランドコース(毎月分配型)	468,047円
エマーゼンダ・ボンド・ファンド・トルコリラコース(毎月分配型)	886,592円
エマーゼンダ・ボンド・ファンド(マネーボールファンド)	160,540,296円
大和住銀 中国株式ファンド(マネー・ポートフォリオ)	23,023,407円
エマーゼンダ・ボンド・ファンド・中国元コース(毎月分配型)	354,941円

日本株厳選ファンド・円コース	270,889円
日本株厳選ファンド・ブラジルリアルコース	438,760円
日本株厳選ファンド・豪ドルコース	679,887円
日本株厳選ファンド・アジア3通貨コース	9,783円
日本株225・米ドルコース	49,237円
スマート・ストラテジー・ファンド(毎月決算型)	12,541,581円
スマート・ストラテジー・ファンド(年2回決算型)	4,566,053円
カナダ高配当株ツインα(毎月分配型)	433,260円
日本株厳選ファンド・米ドルコース	196,696円
日本株厳選ファンド・メキシコペソコース	196,696円
日本株厳選ファンド・トルコリラコース	196,696円
エマーゼンダ・ボンド・ファンド・カナダドルコース(毎月分配型)	25,219円
エマーゼンダ・ボンド・ファンド・メキシコペソコース(毎月分配型)	565,128円
グローバル創薬関連株式ファンド	984,834円
世界リアルアセット・バランス(毎月決算型)	466,767円
世界リアルアセット・バランス(資産成長型)	598,196円
米国分散投資戦略ファンド(1倍コース)	532,269,094円
米国分散投資戦略ファンド(3倍コース)	419,719,410円
米国分散投資戦略ファンド(5倍コース)	445,153円
グローバルDX関連株式ファンド(予想分配金提示型)	295,276円
グローバルDX関連株式ファンド(資産成長型)	1,968,504円
日興FWS・日本株クオリティ	19,697円
日興FWS・日本株市場型アクティブ	19,697円
日興FWS・先進国株クオリティ(為替ヘッジあり)	19,697円
日興FWS・先進国株クオリティ(為替ヘッジなし)	19,697円
日興FWS・先進国株市場型アクティブ(為替ヘッジあり)	19,697円
日興FWS・先進国株市場型アクティブ(為替ヘッジなし)	19,697円
日興FWS・新興国株アクティブ(為替ヘッジあり)	19,697円
日興FWS・新興国株アクティブ(為替ヘッジなし)	19,697円
日興FWS・日本債アクティブ	19,697円
日興FWS・先進国債アクティブ(為替ヘッジあり)	19,697円
日興FWS・先進国債アクティブ(為替ヘッジなし)	19,697円
日興FWS・新興国債アクティブ(為替ヘッジあり)	19,697円
日興FWS・新興国債アクティブ(為替ヘッジなし)	19,697円
日興FWS・Jリートアクティブ	19,697円
日興FWS・Gリートアクティブ(為替ヘッジあり)	19,697円
日興FWS・Gリートアクティブ(為替ヘッジなし)	19,697円
日興FWS・ヘッジファンドマルチ戦略	19,697円
日興FWS・ヘッジファンドアクティブ戦略	19,697円

※上記表中の受益権総口数および1万口当たり基準価額が、投資信託財産の計算に関する規則第55条の6第7号および第11号に規定する受益権の総数および計算口数当たりの純資産の額となります。

■ 損益の状況

(自2022年7月26日 至2023年7月25日)

項 目	当 期
(A) 配 当 等 収 益	18,678,439円
受 取 利 息	19,164,050
支 払 利 息	△ 485,611
(B) 有 価 証 券 売 買 損 益	△19,826,607
売 買 益	64,000
売 買 損	△19,890,607
(C) そ の 他 費 用 等	△ 37,796
(D) 当 期 損 益 金 (A + B + C)	△ 1,185,964
(E) 前 期 繰 越 損 益 金	68,548,674
(F) 解 約 差 損 益 金	△88,179,394
(G) 追 加 信 託 差 損 益 金	67,909,242
(H) 合 計 (D + E + F + G)	47,092,558
次 期 繰 越 損 益 金 (H)	47,092,558

※有価証券売買損益は期末の評価換えによるものを含みます。

※追加信託差損益金とあるのは、信託の追加設定の際、追加設定をした価額から元本を差し引いた差額分をいいます。

※解約差損益金とあるのは、中途解約の際、元本から解約価額を差し引いた差額分をいいます。

■ お知らせ

<約款変更について>

該当事項はございません。